[声音]

农产品加工业迎来重大发展机遇

“到2014年底，全国规模以上农产品加工企业7.57万个，完成主营业务收入18.48亿元，农产品加工业已成为产业关联度高、行业覆盖面广、带动作用强的战略性支柱产业和重要民生产业，农产品加工业的发展为农村社会稳定和经济社会全局作出了重要贡献。今年中央农村一号文件指出，要把产业链、价值链等产业组织方式引入农业，促进一二三产业融合发展。农产品加工业发展迎来重大发展机遇。”

农业部农产品加工局局长宗锦耀说，当前我国农产品加工业总体发展由高速进入中高速，呈现出由快趋稳的发展态势。

“加盟之后店面扩建了一倍还要多，店里有2/3的商品是由代理商配送过来的，不仅价格便宜，最重要的是商品质量有保证，还省去了进货的麻烦。”

家住河北省定州市东留春乡齐家庄村的杨兰虎，两年前加盟移联网信。移联网信集团在深耕农村市场五年后，如今已在河北等20多个省份600多个县，设立了20余万家农村连锁加盟店。

“早在多天前，我们就开始对小麦和土壤水分进行监测。今天，小麦含水量降到14%以下，达到最佳收割标准，可以直接入仓。”

山东省德州市陵城区德强农场的万亩小麦一天之内就全部实现颗粒归仓，这场浩大的麦收“战役”，农场总经理冯树强感慨道“是大数据帮了我大忙！”该农场建有山东省唯一正式运行的大田农业物联网，构建起了“水网、电网、路网、林网、信息网”五网一体的现代农场大体系，为科学管理农作物提供重要数据。

“如果只是就地进行土坯房改造，解决不了贫困群众长久的生计，他们还是会弃房长期在外打工，如此一来，政府投入的大量资金就可能是一种浪费。”

江西省扶贫和移民办章康华介绍，移民搬迁进城进园不仅能从根本上实现贫困人群安居乐业，还有效缓解了工业园招工难和留守儿童、留守老人管理难等问题。

[消息周报]

08·10 国家启动成都农村金融改革试点

近日，中国人民银行、国家发展改革委、银监会、证监会、保监会、四川省人民政府会同中央农办、财政部、国土资源部、住建部、农业部制定并印发了《成都市农村金融服务综合改革试点方案》(以下简称《方案》)。成都成为全国首个农村金融服务综合改革试点城市。

根据《方案》，成都将从五个方面承担起19项金融改革任务，力争到2020年，建立较为完备的农村金融服务体制机制，在关键领域、重点环节取得重大突破，率先形成推动新型城镇化和农业现代化发展的金融支撑体系，基本实现城乡金融服务均等化。

《方案》提出，大力培育适应利率市场化等金融改革发展的市场经济主体，加强对三农发展的金融支持；通过创新农村多元化的财产抵（质）押方式；积极发展债务融资，支持符合条件的新型农业经营主体通过多种方式融资；完善农村守信激励和失信惩戒机制；加强农村征信市场培育；健全农村产权交易市场。

08·09 大病保险年底前覆盖所有基本医保参保人群

国务院办公厅近日印发《关于全面实施城乡居民大病保险的意见》(以下简称《意见》)，部署加快推进城乡居民大病保险制度建设，筑牢全民基本医疗保障网底，让更多的人民群众受益。

《意见》提出，2015年底前，大病保险覆盖所有城乡居民基本医保参保人群，大病患者看病就医负担有效减轻；到2017年，建立起比较完善的大病保险制度，与医疗救助等制度紧密衔接，共同发挥托底保障功能，有效防止发生家庭灾难性医疗支出，城乡居民医疗保障的公平性得到显著提升。

《意见》明确了完善筹资机制、提高保障水平、加强不同保障制度衔接、规范大病保险承办服务、严格监督管理等五方面的工作举措。

城乡居民大病保险是基本医疗保障制度的拓展和延伸，是对大病患者发生的高额医疗费用给予进一步保障的一项新的制度性安排。自2012年以来，各地相继启动了城乡居民大病保险试点工作，目前已经覆盖约7亿人口。

08·08 我国将开展农产品质量安全县(市)创建活动

在严格考评、征询意见和公开公示的基础上，农业部日前对外公布了国家首批农产品质量安全县(市）创建试点单位名单，北京市房山区等103个国家农产品质量安全县创建试点单位以及山东省威海市等4个国家农产品质量安全市创建试点单位位列其中。

这批创建试点单位以全国“菜篮子”产品主产县为主，涵盖全国31个省（区、市）和新疆生产建设兵团。

农业部表示，开展国家农产品质量安全县创建活动，意在以“菜篮子”产品主产县为重点，主要围绕投入品监管、标准化生产、打击违法违规行为、监管体系建设、制度机制创新等8个方面，“产”“管”并举，推动各地落实属地管理责任，探索建立有效的监管模式，以点带面，整体提升农产品质量安全监管能力和水平。

农业部同步出台了《国家农产品质量安全县暂行管理办法（暂行)》，进一步规范质量安全县创建、申报、考评、命名、监督管理等工作程序，确保质量安全县叫得响、过得硬。

08·07 国家已投入4000多亿元用于退耕还林

截至目前，中央政府已累计在25个省(区、市)投入4056.6亿元用于第一轮退耕还林工程建设，共完成退耕地造林1.39亿亩、配套荒山荒地造林和封山育林3.09亿亩，涉及3200万户农户、1.24亿农民。

据日前召开的全国退耕还林还草工作现场经验交流会消息，第一轮退耕还林工程区森林覆盖率平均提高3个多百分点，林木保存率达99%，水土流失和风沙危害明显减轻；退耕户通过基本口粮田建设和集中力量精耕细作，提高了粮食单产，较好地解决了吃饭问题。

国家发改委副主任何立峰表示，各地要结合精准扶贫，统筹安排不同渠道的资金，妥善解决困难退耕户的长远生计问题，优先安排自然条件和生存环境恶劣地区的困难退耕农户易地搬迁，并抓紧修改完善新一轮退耕还林还草实施方案。

为持续推进我国生态文明建设，2014年，国家启动了新一轮退耕还林还草建设工程。2014年—2015年，全国累计安排退耕还林还草任务1500万亩，中央累计投入120亿元，其中现金补助75亿元，种苗造林种草费45亿元。

[超短]

>>>>>日前，反映农技推广人员的电影《一粒米》在湖北省武汉市洪山礼堂首映。该电影以全国农业战线先进典型、已故优秀共产党员、最美农技员周小贺为原型创作。2013年8月2日，年仅52岁的湖北省安陆市植保站站长周小贺在农业抗旱和病虫防治一线连续奋战多天后，倒在了工作岗位上。

>>>>>农民工享有基本公共服务水平逐步提高，2014年国家财政性经费保障随迁子女就学的比例达到83.5%，完成农民工培训2300万人次。在新生中小城市培育方面，大力促进中小城市和小城镇发展，积极引导高等学校和医疗机构在中小城市布局，去年批准设立的本科学校布局在中小城市的占25%。

>>>>>近日，湖南生产的冰鲜猪肉通过香港食环署注册，获得进入香港市场的通行证。目前，内地获准供港冰鲜猪肉加工厂为5家，其中4家在广东省。此次获得注册的韶山三旺食品实业有限公司正在做前期准备，预计首批供应香港的冰鲜猪肉将于9月启运。香港是湖南省主要的肉类供应目的地，但以往均为冻猪肉。冰鲜猪肉价格比冷冻猪肉高出约25%。

直击长三角

权威资讯/态势分析/风采展示/信息点击

浙江服务业集聚示范区半年创收超过6千亿

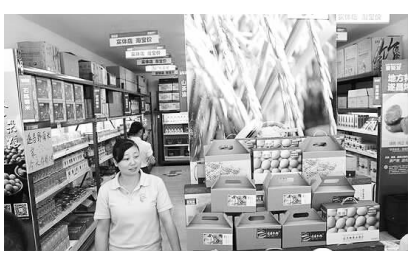

■浙江遂昌县一个仓储式淘宝实体店，摆满了当地各类土特产

在今年的浙江经济半程跑成绩单中，服务业表现抢眼，对GDP的贡献率达64.9%，成为拉动经济增长的“火车头”。

据浙江省发改委近日消息，全省100个省级现代服务业集聚示范区上半年共实现营业收入6004亿元，实现利润482亿元，同比增长67.9%。

对于浙江服务业为何能跑出加速，浙江省发改委相关负责人直言不讳：“服务业提升质量的突破口与秘诀之一，是浙江省‘互联网+’与工农业的深度融合。”

100个省级现代服务业集聚示范区上半年实现营收6004亿元

2010年8月底，浙江省政府办公厅发布《关于创建浙江省现代服务业集聚示范区的意见》，明确提出浙江要创建100家左右现代服务业集聚示范区，“引导浙江服务业由‘散兵游勇’时代，转向集聚发展。”

名单早已出炉。据浙江省发改委服务业处消息，今年上半年，浙江省100个省级现代服务业集聚示范区共吸纳入区单位132756个，比去年同期增加16477家；吸纳从业人员77.9万人，比去年同期增加10万人；实现营业收入6004亿元，同比增长19.2%；实现利润482亿元，同比增长67.9%；缴纳税收133亿元，同比增长11.5%。

“今年上半年，我们完成了现货贸易额208亿元，同比增长70.11%，总共交纳税费达到5500万元，同比增长111.8%。”中国(舟山) 大宗商品交易中心管委会副主任陈伟介绍说：“上半年，我们推出了一个融资服务，通过金融平台推动了产业集聚。比如煤炭行业，许多企业听说我们提供金融服务都主动找上门来。”

此外，除了发展示范区，发改委服务业处相关负责人表示，浙江省接下来将启动服务业强县（市、区）培育工作。“将服务业强县（市、区）打造成服务业率先发展、产业率先升级、县域经济率先向都市区经济转型的排头兵。”

服务业成浙江经济增长“火车头”“互联网+”是突破口

7月底，浙江亮出了经济半年报，2015年上半年GDP增速8.3%，比去年同期提高1.1个百分点。而具有风向标意义的是，浙江上半年服务业增加值达9647亿元，在GDP中占比达50%，对GDP的增长贡献率达64.9%，同比提高12.1个百分点。

浙江省发改委相关负责人介绍，上半年，服务业不仅是经济增长的“火车头”，也是扩大有效投资的“主战场。”从增速看，上半年全省完成服务业投资8107亿元，同比增长16.3%，占全部投资比重为66.8%。

“服务业提升质量的突破口与秘诀之一，是浙江省‘互联网+’与工农业的深度融合。”该负责人透露，从工业看，目前约有32.4%的企业建立了涉电商的专门部门或独立电商公司。据全省600余家工业企业的网络销售专项抽样调查，上半年有30%的企业开展了网络销售，其中6%的企业其网络销售额占总销售额的20%以上。

另外，从农业看，目前浙江省已建成农村电子商务服务网点5488个、县级电商服务中心30家，共有“淘宝村”等电商村62个，累计创建淘宝特色馆18个，“上半年销售额超过100亿元。”

曾杨希